Octubre 2023 - Nº 36

Hospital Santa Clotilde
SANTANDER

Orden Hospitalaria de
San Juan de Dios
Provincia de España

Entrevista

César Pascual Fernández

Consejero de Salud
Gobierno de Cantabria

"Santa Clotilde debe seguir siendo uno de los pilares de la red que conforman los centros asistenciales del Servicio Cántabro de Salud"

ESPIRITUALIDAD

El responsable de Espiritualidad y Bioética, Walter Eladio Acuña, participó en el I Encuentro SAER (Sector Hospitales) en Sevilla donde presentó la ponencia sobre "Indicadores de Calidad en Espiritualidad" según el Modelo EFQM que se desarrolla en el HSC.

Un modelo que implica el trabajo desde la Calidad reconocido en Europa y que permita generar un Modelo de Atención Espiritual y Religiosa en los Hospitales de la Provincia España de la OH más profesionalizado.

Por otro lado, como integrante del Grupo de expertos en Espiritualidad del Programa para la Atención Integral a Personas con Enfermedades Avanzadas, impulsado por Fundación La Caixa, realizó una Sesión Formativa dirigida a los nuevos EAPS que se han incorporado al Programa en toda España.

Enmarcó su presentación en la importancia de cultivar la Dimensión Espiritual en nuestro recorrido vital. En el equilibrio que tiene que existir entre Ideología y Utopía. Finalmente, propuso la metodología Inductiva para el acompañamiento. Que el protagonista sea el paciente o familiar atendido y respetar sus propios momentos. Todos pasamos por etapas y/o momentos de crecimiento o despertar espiritual, porque esta dimensión forma parte de nuestro itinerario existencial.

Modernización y accesibilidad

Dentro de las inversiones llevadas a cabo por el Hospital Santa Clotilde para la mejora de las instalaciones y de la accesibilidad, para los pacientes y público en general que acuden al mismo, se ha puesto en marcha el Ascensor/Montacamillas situado en la entrada principal del Centro, con dos paradas accesibles: Planta baja y Planta Primera. Esta actuación se enmarca también en la política de modernización del Centro para dar un servicio de mayor calidad y excelencia.

Visita institucional

La nueva directora de la Unidad Territorial III de San Juan de Dios - Cantabria, Asturias, Castilla y León, Galicia, Madrid, Navarra y País Vasco- Elena Urdaneta Artola visitó el Hospital Santa Clotilde para conocer su realidad, sus instalaciones y planes de futuro, además de reunirse con su equipo directivo y profesionales.

Doctora en Farmacia en la especialidad de Fisiología de la Nutrición, Urdaneta además cuenta con una dilatada carrera en el ámbito sanitario y de la investigación, tanto a nivel nacional como internacional. Ha sido directora general de Médicos del Mundo España y del Instituto Gerontológico Matia, además de investigadora en la Universidad de California en Los Ángeles (Estados Unidos) y profesora en la Universidad Pública de Navarra.

La nueva directora territorial también aboga por un mayor compromiso entre todos los agentes de la cadena de atención socio-sanitaria, tanto públicos como privados y por establecer mayores sinergias operativas entre los Centros propios.

"Mi experiencia previa a nivel de gerencia de centros me ha permitido conocer a pie de obra el funcionamiento de los mismos, lo que será la base para seguir construyendo la hospitalidad al más puro estilo San Juan de Dios"

"Establecer mayores sinergias operativas, entre nuestros centros por ámbitos de actuación, nos va a permitir aportar más valor y desempeñar mejor nuestra misión como Institución, que no es otra que ser capaces de curar, ayudar y acompañar a las personas que lo necesitan, sin distinción"

César Pascual Fernández
Consejero Salud Gobierno Cantabria

"Santa Clotilde debe seguir siendo uno de los pilares de la red que conforman los centros asistenciales del Servicio Cántabro de Salud"

- **¿Qué supone para usted la vuelta al primer plano de la Sanidad cántabra asumiendo la cartera de la Consejería de Salud?**

Supone ante todo una gran responsabilidad. Asumir la cartera de la Consejería de salud es asumir que tus decisiones van a afectar a la vida de prácticamente todos los ciudadanos de esta región directamente en mayor o menor grado. Y esta cuestión es la que marca fundamentalmente la gestión que se debe hacer en la Consejería. Por otra parte, supone un enorme reto que afronto con la confianza de poderlo superar con éxito. Y finalmente desde el punto de vista personal es un orgullo poder ser el Consejero de Salud de tu propia Comunidad y, en ese sentido, no puedo estar más agradecido a la Presidenta por la oportunidad que me ha brindado.

- **¿Cuáles pretende que sean las principales líneas de su gestión?**

Las principales líneas van a ser transparencia y rendición de cuentas, la perspectiva humanizadora de la prestación asistencial, (en la que estén presentes la sensibilidad y los aspectos éticos) y la creación de valor teniendo en cuenta el cambio de necesidades derivadas de los cambios demográficos y sociales, el envejecimiento y el incremento de personas con procesos crónicos, frecuentemente múltiples y con mayores necesidades sociosanitarias.

Todo ello implica un cambio de rumbo, pasando de un modelo tradicional de atención sanitaria basado en la curación de procesos agudos, hacia un abordaje de la cronicidad, en el que se potencie la coordinación sociosanitaria y el establecimiento de rutas y procesos asistenciales integrados.

La transparencia y participación en el proceso de tomas de decisiones son las fórmulas que legitiman éstas y propician una atmósfera de cooperación para afrontar de forma diferente el trabajo en equipo y llevar a cabo una mejor gestión de los recursos asistenciales adecuándolos a las respuestas que esperan los ciudadanos para cubrir sus necesidades y la satisfacción de los trabajadores del sistema sanitario.

Ello implica un desplazamiento de la práctica clínica desde el hospital a la comunidad con mayor protagonismo a la atención primaria y obliga a algo más que un entendimiento entre ambos niveles asistenciales que redunde en mayor beneficio para el paciente. En este sentido las políticas disruptivas se hacen imprescindibles para reorientar la oferta de servicios hacia las necesidades reales de los pacientes crónicos y frágiles.

- **Siempre se ha posicionado como un defensor de la colaboración público-privada en el ámbito de la sanidad ¿caben nuevas líneas de colaboración?**

La colaboración público-privada en sus diferentes vertientes siempre ha estado presente en la sanidad pública y ya desde el origen del Sistema Nacional de Salud se contempló la colaboración con distintas organizaciones para desarrollar la cartera de servicios. La propia Ley General de Sanidad de 1986 contempla y regula las fórmulas colaborativas.

Cantabria al igual que el resto del país, se encuentra ahora ante un nuevo paradigma asistencial al que debe hacer frente: la necesidad de responder a una gran presión de demanda de servicios en cantidad, calidad, nuevas tecnologías, escasez de profesionales, usuarios más exigentes y en un escenario de limitación de recursos financieros.

En este sentido, la colaboración público-privada ha demostrado ser un instrumento que sirve para dar mejor calidad de un servicio a los ciudadanos y en el ámbito sanitario por supuesto. Creo que en este sentido la mejor línea de colaboración sería un nuevo modelo de gobernanza del sistema sanitario contando con todos los agentes del mismo públicos y privados.

- **¿Qué papel cree que puede jugar un centro como el Hospital Santa Clotilde en el mapa sanitario de la Comunidad?**

El Hospital Santa Clotilde siempre ha jugado un papel muy relevante en el mapa sanitario de Cantabria, lo sigue haciendo y necesitamos que lo siga haciendo. No sería posible la posición de vanguardia de Valdecilla sin la colaboración necesaria de Santa Clotilde (y otros centros privados de Cantabria). Resultaría insensato no proseguir esta línea de colaboración y complementariedad que representa con eficacia Santa Clotilde.

Es más, a pesar de la confrontación política sobre la sanidad existente, los estudios de opinión pública demuestran que los ciudadanos han realizado una normalización de lo que representa en la sanidad pública la aportación de la sanidad privada y en especial de centros como Santa Clotilde.

La política de colaboración leal entre el gobierno de Cantabria y el hospital Santa Clotilde ha demostrado desde sus orígenes que supone no sólo una gestión eficiente de los recursos disponibles en materia de atención sanitaria, sino que representa una opción altamente eficaz para hacer frente tanto a situaciones de incrementos de demanda como en la gestión asistencial complementaria. Por ello Santa Clotilde debe seguir siendo uno de los pilares de la red que conforman los centros asistenciales del Servicio Cántabro de Salud.

- **¿Qué destacaría entre las fortalezas o cualidades del Centro Hospitalario?**

A mi juicio la mayor fortaleza de Santa Clotilde la ubicaría en la humanización. Creo que Santa Clotilde es una de esas organizaciones que no se limitan a hacer solamente una cosa (producir servicios sanitarios) sino que claramente tiene una orientación hacia los usuarios, una organización con capacidad de obtener resultados y al mismo tiempo resultados sociales, alineados, sin contradicciones. Esto a mi entender le aporta un valor insustituible.

Considero que el centro históricamente ha demostrado su compromiso con la excelencia y la mejora continua de los servicios que ofrecen a los pacientes y a las personas mayores atendidas, garantizando su actividad con unos estándares de calidad referidos a la organización de la actividad, la accesibilidad y continuidad de la atención, los derechos de las personas usuarias o la seguridad de los procesos dignos de ser reseñados.

El Hospital Santa Clotilde mostró al Consejero de Salud su "total disposición" a continuar con la misma línea de trabajo y colaboración con la Sanidad Pública

Celebración

La capilla del Hospital Santa Clotilde acogió la ceremonia de acción de gracias de las Hermanas de Santa María de Leuca tras la Beatificación de su fundadora, la Madre Elisa Martínez, el pasado 25 de junio.

Acompañaron en el acto a las Hermanas de la Congregación que tienen su Casa en una parte de las instalaciones del Centro, la Superiora Generala de la esta Congregación religiosa, la Madre Ilaria Nicolardi, además de la Vicegenerala y una Consejera.

Mercadillo solidario navideño

La campeona del mundo con España en el Mundial de fútbol de Australia, la delantera cántabra –Solares- de 22 años Athenea del Castillo Beivide será la Madrina de Honor del Mercadillo Solidario Navideño que vuelve a organizar, tras el parón a causa de pandemia, el HSC del 11 al 15 de diciembre.

La actual jugadora internacional del Real Madrid, también pasó por las filas del Deportivo de La Coruña, tras formarse en clubes cántabros como SD Reocín o Rácing Féminas. En octubre de 2020 debutó con la selección española ante la República Checa, para después participar en la Eurocopa 2022 en Inglaterra y, a pesar de sufrir una lesión en el encuentro de la fase de grupos del mundial ante Zambia, participó del éxito del combinado español que derrotó en la final a Inglaterra (1-0).

El Mercadillo Solidario Navideño del HSC ha contado, como padrino o madrina de honor con personajes cántabros de reconocido prestigio en diferentes ámbitos como Ruth Beitia, Antonio Resines, Roberto Orallo o Fernando Jaúregui.

Athenea del Castillo será la Madrina de Honor del Mercadillo Solidario Navideño del Hospital Santa Clotilde 2023

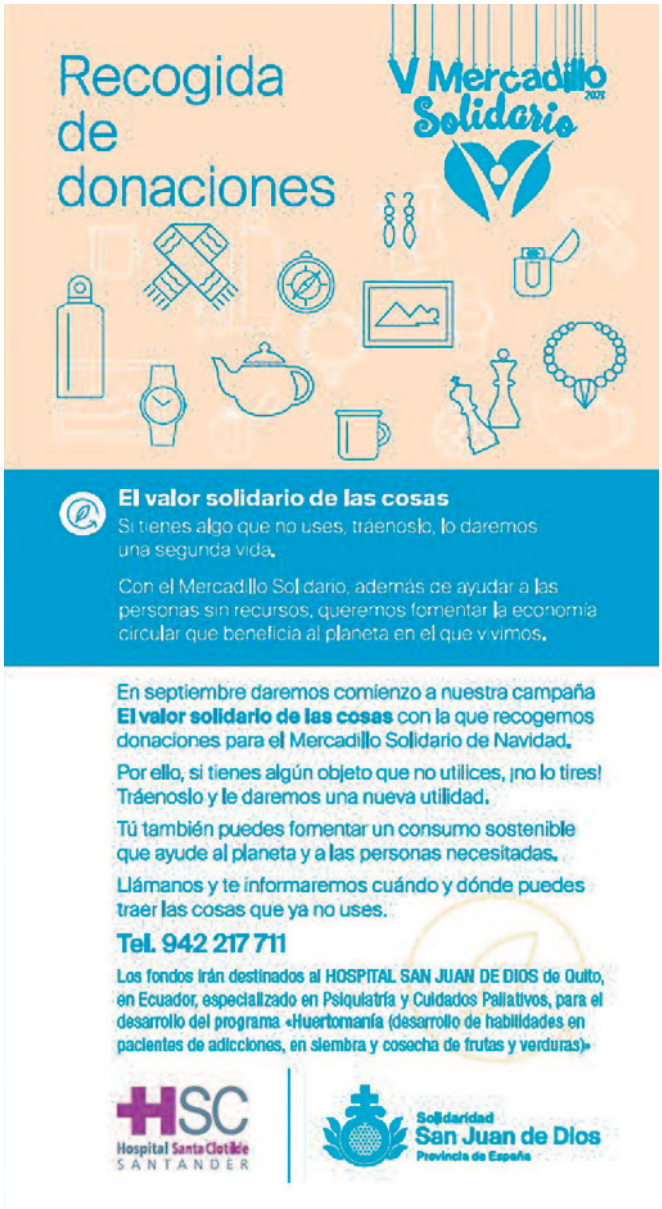

II Jornada de Cine y Enfermedad Avanzada

La tristeza, la toma de decisiones, la culpa, la ternura, el miedo o la soledad son emociones que todos experimentamos a lo largo de la vida y que se hacen mucho más patentes al final de ésta.

El hecho de silenciar este tema no sólo genera un sentimiento de mayor soledad, sino que interfiere en el afrontamiento y la percepción de la muerte como parte de la vida. Conscientes de ello, el Equipo de Atención Psicosocial (EAPS) del Hospital Santa Clotilde, ha creado un espacio de encuentro y sensibilización que favorezca el diálogo, el compartir experiencias en torno a este tema, trascendiendo al ámbito comunitario.

La proyección de la película "Morir" del director Fernando Franco, premiado con un Goya fue la protagonista de la II Jornada de Cine y Enfermedad Avanzada organizada por el Hospital Santa Clotilde en la Filmoteca de Cantabria Mario Camus.

A la conclusión de la película se realizó un debate moderado por el periodista y crítico cinematográfico, Guillermo Balbona, en el que participaron los integrantes del Equipo de Atención Psicosocial ofreciendo algunas claves para la gestión del proceso de final de vida de pacientes y su entorno familiar cercano. Como invitada especial se contó con la presencia de una de las coguionistas de este proyecto: la santoñesa Coral Cruz, que además ha guionizado otras series televisivas de éxito como "Hierro" o "Ser o no ser".

El EAPS, impulsado por Fundación "la Caixa", que desde hace quince años ha atendido a más de 4.800 pacientes y 5.500 familiares en Cantabria, busca mostrar una realidad cercana para todos y sensibilizar hacia una situación en la que se pretende que nadie se encuentre solo, sino acompañado y respaldado desde la profesionalidad y el respeto.

Edita: **Hospital Santa Clotilde** Impreso en España
Elabora: **Fernando Pérez** Depósito Legal: SA 599-2013
Av. General Dávila, 35 - Santander - Tlfn. 942 217711
www.hospitalsantaclotilde.com